

# **Indicadores IBGE**

**Pesquisa Nacional por Amostra de Domicílios Contínua**

Trimestre Móvel  
OUT. - DEZ. 2023

Publicado em 31/01/2024 às 9 horas

Presidente da República  
**Luiz Inácio Lula da Silva**

Ministra do Planejamento e Orçamento  
**Simone Nassar Tebet**

**INSTITUTO BRASILEIRO DE GEOGRAFIA E  
ESTATÍSTICA - IBGE**

Presidente  
**Marcio Pochmann**

Diretora-Executiva  
**Flávia Vinhaes Santos**

**ORGÃOS ESPECÍFICOS SINGULARES**

Diretoria de Pesquisas  
**Elizabeth Belo Hypólito**

Diretoria de Geociências  
**Ivone Lopes Batista**

Diretoria de Tecnologia da Informação  
**Marcos Vinícius Ferreira Mazoni**

Centro de Documentação e Disseminação de  
Informações  
**José Daniel Castro da Silva**

Escola Nacional de Ciências Estatísticas  
**Paulo de Martino Jannuzzi**

**UNIDADE RESPONSÁVEL**

Diretoria de Pesquisas

Coordenação de Pesquisas por Amostra de  
Domicílios  
**Adriana Araujo Beringuy**

**Equipe de Análise de Resultados**

Lino Eduardo Rodrigues Pereira  
Ricardo da Silva Lopes  
William Araujo Kratochwill

**Indicadores IBGE**  
Plano de divulgação:

**Trabalho e rendimento**

Pesquisa mensal de emprego\*  
Pesquisa nacional por amostra de domicílios contínua

**Agropecuária**

Estatística da produção agrícola \*\*  
Estatística da produção pecuária \*\*

**Indústria**

Pesquisa industrial mensal: emprego e salário \*\*\*  
Pesquisa industrial mensal: produção física Brasil  
Pesquisa industrial mensal: produção física regional

**Comércio**

Pesquisa mensal de comércio

**Serviços**

Pesquisa mensal de serviços

**Índices, preços e custos**

Índice de preços ao produtor – indústrias extrativas e  
de transformação

Sistema nacional de índices de preços ao consumidor:  
IPCA-E

Sistema nacional de índices de preços ao consumidor:  
INPC - IPCA

Sistema nacional de pesquisa de custos e índices da  
construção civil

**Contas nacionais trimestrais**

Contas nacionais trimestrais: indicadores de volume e  
valores correntes

\* O último fascículo divulgado corresponde a  
fevereiro de 2016.

\*\* Continuação de: Estatística da produção  
agropecuária, a partir de janeiro de 2006. A produção  
agrícola é composta do Levantamento Sistemático da  
Produção Agrícola. A produção pecuária é composta  
da Pesquisa Trimestral do Abate de Animais, da  
Pesquisa Trimestral do Leite, da Pesquisa Trimestral  
do Couro e da Produção de Ovos de Galinha.

\*\*\* O último fascículo divulgado corresponde a  
dezembro de 2015.

Iniciado em 1982, com a divulgação de indicadores  
sobre trabalho e rendimento, indústria e preços, o  
periódico **Indicadores IBGE** passou a incorporar, no  
decorrer das décadas seguintes, informações sobre  
agropecuária, contas nacionais trimestrais e serviços,  
visando contemplar as variadas demandas por  
estatísticas conjunturais para o País. Outros temas  
poderão ser abarcados futuramente, de acordo com as  
necessidades de informação identificadas. O  
periódico é subdividido em fascículos por temas  
específicos, que incluem tabelas de resultados,  
comentários e notas metodológicas. As informações  
apresentadas estão disponíveis em diferentes níveis  
geográficos: nacional, regional e metropolitano,  
variando por fascículo

## Pesquisa Nacional por Amostra de Domicílios Contínua

Mercado de Trabalho Conjuntural  
Divulgação Mensal – dezembro de 2023

**Data de divulgação:** 31 de janeiro de 2024

**Abrangência Geográfica:** Brasil

**Construção dos Indicadores:** trimestre móvel

**Período:** outubro a dezembro de 2023

### Principais destaques no trimestre móvel de outubro a dezembro de 2023

As comparações foram feitas em relação ao trimestre móvel de:

***julho a setembro de 2023***

Onde **80% dos domicílios** selecionados são os mesmos, mas as informações nestes domicílios foram coletadas novamente, portanto, não existe repetição de informação entre os trimestres analisados.

***outubro a dezembro de 2022***

Onde **20% dos domicílios** selecionados são os mesmos, mas as informações nestes domicílios foram coletadas novamente, portanto, não existe repetição de informação entre os trimestres analisados.

### DESOCUPAÇÃO

- A **taxa de desocupação** foi estimada em 7,4% no trimestre móvel referente aos meses de outubro a dezembro de 2023, registrando variação de -0,3 ponto percentual em relação ao trimestre de julho a setembro de 2023 (7,7%). Na comparação com o mesmo trimestre móvel do ano anterior, outubro a dezembro de 2022, quando a taxa foi estimada em 7,9%, o quadro foi de queda (-0,5 ponto percentual).

**Quadro 1 - Taxa de Desocupação - Brasil - 2012/2023**

	2012	2013	2014	2015	2016	2017	2018	2019	2020	2021	2022	2023
nov-dez-jan		7,3	6,5	6,9	9,6	12,7	12,3	12,2	11,4	14,5	11,2	8,4
dez-jan-fev		7,8	6,8	7,5	10,3	13,3	12,7	12,6	11,8	14,6	11,2	8,6
jan-fev-mar	8,0	8,1	7,2	8,0	11,1	13,9	13,2	12,8	12,4	14,9	11,1	8,8
fev-mar-abr	7,8	7,9	7,2	8,1	11,3	13,7	13,0	12,6	12,7	14,8	10,5	8,5
mar-abr-mai	7,7	7,7	7,1	8,3	11,3	13,4	12,8	12,4	13,1	14,7	9,8	8,3
abr-mai-jun	7,6	7,5	6,9	8,4	11,4	13,1	12,6	12,1	13,6	14,2	9,3	8,0
mai-jun-jul	7,5	7,4	7,0	8,7	11,7	12,9	12,4	12,0	14,1	13,7	9,1	7,9
jun-jul-ago	7,4	7,2	7,0	8,9	11,9	12,7	12,3	11,9	14,8	13,1	8,9	7,8
jul-ago-set	7,1	7,0	6,9	9,0	11,9	12,5	12,0	11,9	14,9	12,6	8,7	7,7
ago-set-out	7,0	6,8	6,7	9,1	11,9	12,3	11,9	11,8	14,6	12,1	8,3	7,6
set-out-nov	6,8	6,6	6,6	9,1	12,0	12,1	11,7	11,3	14,4	11,6	8,1	7,5
out-nov-dez	6,9	6,3	6,6	9,1	12,2	11,9	11,7	11,1	14,2	11,1	7,9	7,4

Fonte: IBGE, Pesquisa Nacional por Amostra de Domicílios Contínua.  
Nota: Somente os dados hachurados são comparáveis.

- No trimestre de outubro a dezembro de 2023, havia aproximadamente 8,1 milhões de **pessoas desocupadas** no Brasil. Este contingente apresentou variação de -2,8%, ou seja, menos 234 mil pessoas frente ao trimestre de julho a setembro de 2023, ocasião em que a desocupação foi estimada em 8,3 milhões de pessoas. No confronto com igual trimestre do ano anterior, quando havia 8,6 milhões de pessoas desocupadas, esta estimativa apresentou variação de -5,7%, significando uma redução de 490 mil pessoas desocupadas na força de trabalho.

## OCUPAÇÃO

- O contingente de **pessoas ocupadas** foi estimado em aproximadamente 101,0 milhões no trimestre de outubro a dezembro de 2023. Essa estimativa apresentou aumento de 1,1%, ou seja, um adicional de 1,1 milhão de pessoas em relação ao trimestre anterior (julho a setembro de 2023). Em relação ao mesmo trimestre do ano anterior (outubro a dezembro de 2022) este indicador apresentou, também, variação positiva (1,6%), quando havia no Brasil 99,4 milhões de pessoas ocupadas, representando um adicional de 1,6 milhão de pessoas.
- O **nível da ocupação** (*indicador que mede o percentual de pessoas ocupadas na população em idade de trabalhar*) foi estimado em 57,6% no trimestre de outubro a dezembro de 2023, apresentando um incremento de 0,5 ponto percentual frente ao trimestre de julho a setembro de 2023 (57,1%). Em relação a igual trimestre do ano anterior, este indicador apresentou variação positiva (0,4 ponto percentual), quando o nível da ocupação no Brasil foi de 57,2%.

**Quadro 2 - Nível da Ocupação - Brasil - 2012/2023**

	2012	2013	2014	2015	2016	2017	2018	2019	2020	2021	2022	2023
nov-dez-jan		58,1	58,2	58,0	56,7	54,8	55,5	55,6	56,2	51,1	55,3	56,7
dez-jan-fev		57,7	58,1	57,7	56,4	54,4	55,1	55,3	55,9	51,1	55,2	56,4
jan-fev-mar	57,3	57,5	57,8	57,4	55,9	54,1	54,8	55,2	55,0	50,9	55,2	56,1
fev-mar-abr	57,8	57,7	57,9	57,5	55,8	54,3	54,8	55,5	53,2	51,1	55,8	56,2
mar-abr-mai	58,0	57,9	58,0	57,4	55,8	54,5	54,9	55,8	51,1	51,4	56,4	56,4
abr-mai-jun	58,1	58,1	58,1	57,4	55,7	54,8	55,0	56,0	49,5	52,1	56,8	56,6
mai-jun-jul	58,2	58,2	58,0	57,3	55,5	55,0	55,2	56,1	48,7	52,8	57,0	56,9
jun-jul-ago	58,3	58,2	57,9	57,2	55,3	55,2	55,4	56,1	48,5	53,4	57,1	57,0
jul-ago-set	58,4	58,2	58,1	57,2	55,1	55,3	55,7	56,2	49,0	54,1	57,2	57,1
ago-set-out	58,4	58,3	58,2	57,3	55,0	55,5	55,9	56,3	50,0	54,6	57,4	57,2
set-out-nov	58,4	58,5	58,2	57,1	55,2	55,7	56,0	56,5	50,8	55,1	57,4	57,4
out-nov-dez	58,3	58,5	58,2	57,1	55,1	55,7	55,9	56,5	51,1	55,6	57,2	57,6

Fonte: IBGE, Pesquisa Nacional por Amostra de Domicílios Contínua.  
Nota: Somente os dados hachurados são comparáveis.

## POPULAÇÃO NA FORÇA DE TRABALHO

- O contingente na **força de trabalho** (*peças ocupadas e desocupadas*), no trimestre de outubro a dezembro de 2023, foi estimado em 109,1 milhões de pessoas. Observou-se que esta população apresentou um incremento de 912 mil pessoas (0,8%), quando comparada com o trimestre de julho a setembro de 2023. Frente ao mesmo trimestre do ano anterior, houve expansão de 1,0% (acrécimo de 1,1 milhão de pessoas).

## TAXA DE PARTICIPAÇÃO DA FORÇA DE TRABALHO

- A **taxa de participação da força de trabalho** (*indicador que mede o percentual de pessoas da força de trabalho na população em idade de trabalhar*) foi estimada em 62,2% no trimestre de outubro a dezembro de 2023, um incremento de 0,4 ponto percentual frente ao trimestre de julho a setembro de 2023 (61,8%). Em relação a igual trimestre do ano anterior (62,1%), o cenário foi de estabilidade.

## POSIÇÃO NA OCUPAÇÃO E CATEGORIA DO EMPREGO

- O contingente de **empregados no setor privado com carteira de trabalho assinada** (*exclusive trabalhadores domésticos*), estimado em 38,0 milhões de pessoas, apresentou um crescimento de 612 mil pessoas (1,6%) frente ao trimestre anterior (julho a setembro de 2023). No confronto com o trimestre de outubro a dezembro de 2022, houve expansão de 3,0% (acrécimo de 1,1 milhão de pessoas).
- No período de outubro a dezembro de 2023, a categoria dos **empregados no setor privado sem carteira de trabalho assinada** (13,5 milhões de pessoas) apresentou estabilidade em relação ao trimestre anterior. Em relação ao mesmo trimestre do ano anterior, foi registrado estabilidade.
- Na categoria dos **trabalhadores por conta própria**, formada por 25,6 milhões de pessoas, foi registrado estabilidade na comparação com o trimestre anterior (julho a setembro de 2023). Em relação ao mesmo período do ano anterior, o indicador também apresentou estabilidade.

- No período de outubro a dezembro de 2023, a categoria dos **empregadores** (4,2 milhões de pessoas) apresentou estabilidade em relação ao trimestre anterior. Em relação ao mesmo trimestre do ano anterior, foi registrado, também, estabilidade.
- A categoria dos **trabalhadores domésticos**, estimada em 6,0 milhões de pessoas, apresentou aumento de 3,8% no confronto com o trimestre de julho a setembro de 2023. Frente ao trimestre de outubro a dezembro de 2022, houve elevação de 3,5%, representando um adicional estimado de 204 mil pessoas.
- O grupo dos empregados no **setor público** (inclusive servidores estatutários e militares), estimado em 12,2 milhões de pessoas, apresentou estabilidade frente ao trimestre anterior. Ao se comparar com o mesmo trimestre do ano anterior não houve variação estatisticamente significativa.

## GRUPAMENTOS DE ATIVIDADE

- A análise do contingente de ocupados, segundo os grupamentos de atividade, do trimestre móvel de outubro a dezembro de 2023, em relação ao trimestre de julho a setembro de 2023, mostrou aumento nos grupamentos: Indústria Geral (2,5%, ou mais 322 mil pessoas), Construção (2,7%, ou mais 198 mil pessoas), Transporte, armazenagem e correio (4,3%, ou mais 237 mil pessoas), Outros serviços (5,8%, ou mais 302 mil pessoas) e Serviços domésticos (3,9%, ou mais 228 mil pessoas). Houve redução no grupamento de Agricultura, pecuária, produção florestal, pesca e aquicultura (-4,8%, ou menos 403 mil pessoas)
- Na comparação com o trimestre de outubro a dezembro de 2022 foi observado aumento nos grupamentos: Transporte, armazenagem e correio (6,7%, ou mais 359 mil pessoas), Informação, Comunicação e Atividades Financeiras, Imobiliárias, Profissionais e Administrativas (5,4%, ou mais 645 mil pessoas), Administração pública, defesa, seguridade social, educação, saúde humana e serviços sociais (2,6%, ou mais 455 mil pessoas) e Serviços domésticos (3,5%, ou mais 206 mil pessoas). Houve redução no grupamento de Agricultura, pecuária, produção florestal, pesca e aquicultura (-5,9%, ou menos 502 mil pessoas).

## Classificação Nacional de Atividades Econômicas Domiciliar 2.0

(agrupamentos para efeito de divulgação da PNAD Contínua)

1	AGRICULTURA, PECUÁRIA, PRODUÇÃO FLORESTAL, PESCA E AQUICULTURA	
2	INDÚSTRIA GERAL	INDÚSTRIAS EXTRATIVAS
		INDÚSTRIAS DE TRANSFORMAÇÃO
		ELETRICIDADE E GÁS
		ÁGUA, ESGOTO, ATIVIDADES DE GESTÃO DE RESÍDUOS E DESCONTAMINAÇÃO
3	CONSTRUÇÃO	CONSTRUÇÃO E INCORPORAÇÃO DE EDIFÍCIOS
		OBRAS DE INFRA-ESTRUTURA
		SERVIÇOS ESPECIALIZADOS PARA CONSTRUÇÃO
4	COMÉRCIO, REPARAÇÃO DE VEÍCULOS AUTOMOTORES E MOTOCICLETAS	COMÉRCIO EM GERAL (incluindo o comércio de veículos automotores e motocicletas) e (excluindo o serviço de alimentação, tais como: bares restaurante e lanchonete etc)
		REPARAÇÃO DE VEÍCULOS AUTOMOTORES E MOTOCICLETAS
5	TRANSPORTE, ARMAZENAGEM E CORREIO	TRANSPORTE TERRESTRE
		TRANSPORTE AQUAVIÁRIO
		TRANSPORTE AÉREO
		ARMAZENAMENTO E ATIVIDADES AUXILIARES DOS TRANSPORTES
CORREIO E OUTRAS ATIVIDADES DE ENTREGA		
6	ALOJAMENTO E ALIMENTAÇÃO	
7	INFORMAÇÃO, COMUNICAÇÃO E ATIVIDADES FINANCEIRAS, IMOBILIÁRIAS, PROFISSIONAIS E ADMINISTRATIVAS	INFORMAÇÃO E COMUNICAÇÃO
		ATIVIDADES FINANCEIRAS, DE SEGUROS E SERVIÇOS RELACIONADOS
		ATIVIDADES IMOBILIÁRIAS
		ATIVIDADES PROFISSIONAIS, CIENTÍFICAS E TÉCNICAS
ATIVIDADES ADMINISTRATIVAS E SERVIÇOS COMPLEMENTARES		
8	ADMINISTRAÇÃO PÚBLICA, DEFESA, SEGURIDADE SOCIAL, EDUCAÇÃO, SAÚDE HUMANA	ADMINISTRAÇÃO PÚBLICA, DEFESA E SEGURIDADE SOCIAL
		EDUCAÇÃO (pública e privada)
		SAÚDE HUMANA (pública e privada) E SERVIÇOS SOCIAIS
9	OUTROS SERVIÇOS	ARTES, CULTURA, ESPORTE E RECREAÇÃO
		ATIVIDADES DE ORGANIZAÇÕES ASSOCIATIVAS
		REPARAÇÃO E MANUTENÇÃO DE EQUIPAMENTOS DE INFORMÁTICA E COMUNICAÇÃO E DE OBJETOS PESSOAIS E DOMÉSTICOS
		OUTRAS ATIVIDADES DE SERVIÇOS PESSOAIS
ORGANISMOS INTERNACIONAIS E OUTRAS INSTITUIÇÕES EXTRATERRITORIAIS		
10	SERVIÇOS DOMÉSTICOS	
11	ATIVIDADES MAL DEFINIDAS	

### SUBUTILIZAÇÃO DA FORÇA DE TRABALHO

- A **taxa composta de subutilização da força de trabalho** (Percentual de pessoas desocupadas, subocupadas por insuficiência de horas trabalhadas e na força de trabalho potencial em relação a Força de trabalho ampliada) foi estimada em 17,3% no trimestre móvel referente aos meses de outubro a dezembro de 2023, registrando variação de -0,3 ponto percentual em relação ao trimestre de julho a setembro de 2023 (17,6%). Na comparação com o mesmo trimestre móvel do ano anterior, outubro a dezembro de 2022, quando a taxa foi estimada em 18,5%, o quadro foi de queda (-1,2 ponto percentual).
- No trimestre de outubro a dezembro de 2023, havia aproximadamente 19,9 milhões de **pessoas subutilizadas** no Brasil. Este contingente apresentou estabilidade, ou seja, sem variação significativa, frente ao trimestre de julho a setembro de 2023, ocasião em que a subutilização foi estimada em 20,2 milhões de pessoas. No confronto com igual trimestre do ano anterior, quando havia 21,3 milhões de pessoas subutilizadas, esta estimativa apresentou variação de -6,4%, significando uma redução de 1,4 milhões de pessoas subutilizadas.

## SUBOCUPAÇÃO

- O contingente de **pessoas subocupadas por insuficiência de horas trabalhadas** foi estimado em aproximadamente 5,4 milhões no trimestre de outubro a dezembro de 2023. Essa estimativa apresentou estabilidade em relação ao trimestre anterior (julho a setembro de 2023). Em relação ao mesmo trimestre do ano anterior (outubro a dezembro de 2022) este indicador não apresentou alteração.

## POPULAÇÃO FORA DA FORÇA DE TRABALHO

- O contingente **fora da força de trabalho**, no trimestre de outubro a dezembro de 2023, foi estimado em 66,3 milhões de pessoas. Observou-se que esta população apresentou uma redução de -543 mil pessoas (-0,8%) quando comparada com o trimestre de julho a setembro de 2023. Frente ao mesmo trimestre do ano anterior, houve estabilidade.

## POPULAÇÃO NA FORÇA DE TRABALHO POTENCIAL

- O contingente **na força de trabalho potencial**<sup>1</sup>, no trimestre de outubro a dezembro de 2023, foi estimado em 6,4 milhões de pessoas. Observou-se que esta população permaneceu estável quando comparada com o trimestre de julho a setembro de 2023. Frente ao mesmo trimestre do ano anterior apresentou uma redução de -886 mil pessoas.

## DESALENTO

- O contingente de **pessoas desalentadas**<sup>2</sup> foi estimado em aproximadamente 3,5 milhões no trimestre de outubro a dezembro de 2023. Essa estimativa apresentou estabilidade em relação ao trimestre anterior (julho a setembro de 2023). Em relação ao mesmo trimestre do ano anterior (outubro a dezembro de 2022) este indicador apresentou variação negativa (-13,6%), quando havia no Brasil 4 milhões de pessoas desalentadas.

---

<sup>1</sup> Composta por pessoas de 14 anos ou mais de idade, que na semana de referência não estavam ocupadas nem desocupadas, mas possuíam um potencial de se transformarem em força de trabalho. Este contingente está dividido em dois grupos: O daqueles que realizaram busca efetiva por trabalho no período de 30 dias, mas não se encontravam disponíveis para trabalhar na semana de referência em função dos seguintes motivos: 1 - Tinha que cuidar dos afazeres domésticos, do(s) filho(s) ou de outro(s) parente(s); 2 - Estava estudando (*em curso de qualquer tipo ou por conta própria*); 3 - Por problema de saúde ou gravidez; 4 - Por ser muito jovem ou muito idoso para trabalhar; e 5 - Por não querer trabalhar. Também, por aqueles que não haviam realizado busca efetiva por trabalho no período de 30 dias, mas gostariam de ter um trabalho e estavam disponíveis para trabalhar na semana de referência em função dos seguintes motivos: conseguiu proposta de trabalho para começar após a semana de referência; estava aguardando resposta de medida tomada para conseguir trabalho não conseguia trabalho adequado; não tinha experiência profissional ou qualificação; não conseguia trabalho por ser considerado muito jovem ou muito idoso; não havia trabalho na localidade; tinha que cuidar dos afazeres domésticos, do(s) filho(s) ou de outro(s) parente(s); estava estudando (*em curso de qualquer tipo ou por conta própria*); por problema de saúde ou gravidez.

<sup>2</sup> Composta pelo subgrupo de pessoas da força de trabalho potencial que não haviam realizado busca efetiva por trabalho por considerar que: não conseguiriam trabalho adequado; não tinham experiência profissional ou qualificação; não conseguiam trabalho por serem considerados muito jovens ou muito idosos ou não havia trabalho na localidade. Todavia, gostariam de ter um trabalho e estavam disponíveis para trabalhar na semana de referência.



- O **Percentual de pessoas desalentadas em relação à população na força de trabalho ou desalentada** foi estimada em 3,1% no trimestre móvel referente aos meses de outubro a dezembro de 2023, registrando estabilidade em relação ao trimestre de julho a setembro de 2023 (3,1%). Na comparação com o mesmo trimestre móvel do ano anterior, outubro a dezembro de 2022, quando a taxa foi estimada em 3,6%, o quadro foi de queda (-0,5 ponto percentual).

## RENDIMENTO MÉDIO REAL HABITUAL

- O **rendimento médio mensal real habitualmente recebido em todos os trabalhos** pelas pessoas ocupadas foi estimado em R\$ 3.032 no trimestre de outubro a dezembro de 2023, registrando estabilidade frente ao trimestre de julho a setembro de 2023 e crescimento de 3,1% relação ao mesmo trimestre do ano anterior.

**Quadro 3 - Rendimento médio mensal real, habitualmente recebido no mês de referência, de todos os trabalhos das pessoas ocupadas - Brasil - 2012/2023 - (R\$)**

	2012	2013	2014	2015	2016	2017	2018	2019	2020	2021	2022	2023
nov-dez-jan		2 818	2 893	2 953	2 864	2 884	2 929	2 976	2 976	3 036	2 742	2 953
dez-jan-fev		2 835	2 921	2 949	2 847	2 893	2 941	2 986	2 978	3 009	2 745	2 952
jan-fev-mar	2 792	2 851	2 955	2 949	2 860	2 910	2 939	2 974	3 003	3 018	2 756	2 959
fev-mar-abr	2 802	2 858	2 952	2 943	2 846	2 897	2 948	2 958	3 036	2 981	2 745	2 950
mar-abr-mai	2 795	2 860	2 947	2 930	2 855	2 893	2 949	2 938	3 086	2 979	2 764	2 945
abr-mai-jun	2 801	2 883	2 932	2 938	2 825	2 882	2 945	2 938	3 134	2 934	2 785	2 958
mai-jun-jul	2 815	2 902	2 926	2 918	2 827	2 883	2 934	2 931	3 171	2 907	2 824	2 968
jun-jul-ago	2 825	2 922	2 947	2 904	2 852	2 878	2 946	2 943	3 166	2 866	2 848	2 977
jul-ago-set	2 819	2 922	2 957	2 902	2 849	2 893	2 934	2 943	3 169	2 816	2 887	3 007
ago-set-out	2 816	2 931	2 968	2 891	2 854	2 903	2 937	2 965	3 122	2 774	2 905	3 018
set-out-nov	2 813	2 919	2 948	2 870	2 860	2 916	2 940	2 978	3 089	2 738	2 933	3 045
out-nov-dez	2 807	2 897	2 949	2 855	2 874	2 918	2 958	2 969	3 043	2 715	2 940	3 032

Fonte: IBGE, Pesquisa Nacional por Amostra de Domicílios Contínua.

Nota: Somente os dados hachurados são comparáveis.

- A análise do **rendimento médio mensal real habitualmente recebido no trabalho principal**, segundo os **grupamentos de atividade**, do trimestre móvel de **outubro a dezembro de 2023**, em relação ao trimestre de **julho a setembro de 2023**, mostrou aumento na categoria de Administração pública, defesa, seguridade social, educação, saúde humana e serviços sociais (2,0%, ou mais R\$ 84). Os demais grupamentos não apresentaram variação significativa. A comparação com o trimestre de **outubro a dezembro de 2022** mostrou aumento nas categorias: Indústria (5,7%, ou mais R\$ 160), Comércio, reparação de veículos automotores e motocicletas (5,7%, ou mais R\$ 136) e Administração pública, defesa, seguridade social, educação, saúde humana e serviços sociais (3,4%, ou mais R\$ 140). Os demais grupamentos não apresentaram variação significativa.
- A análise do **rendimento médio mensal real habitualmente recebido no trabalho principal**, segundo a **posição na ocupação**, do trimestre móvel de **outubro a dezembro de 2023**, em relação ao trimestre de **julho a setembro de 2023**, mostrou que todas as posições apresentaram estabilidade. A comparação com o trimestre de **outubro a dezembro de 2022** indicou aumento nas categorias: Empregado com carteira de

trabalho assinada (2,5%, ou mais R\$ 70), Empregado sem carteira de trabalho assinada (8,1%, ou mais R\$ 157), Empregado no setor público (inclusive servidor estatutário e militar) (3,3%, ou mais R\$ 147) e Empregador (7,8%, ou mais R\$ 547).

## MASSA DE RENDIMENTO REAL

- A **massa de rendimento mensal real habitualmente recebido em todos os trabalhos** pelas pessoas ocupadas foi estimada, para o trimestre móvel de **outubro a dezembro de 2023**, em R\$ 301,6 bilhões de reais, e quando comparada ao trimestre móvel de julho a setembro de 2023 apresentou variação de 2,1%, ou seja, mais R\$ 6,1 bilhões. Também, frente ao mesmo trimestre do ano anterior, houve aumento de 5,0%, o que representa um acréscimo de R\$ 14,4 bilhões na massa de rendimentos.

Nos gráficos, a seguir, são apresentadas as informações referentes aos trimestres passíveis de comparação.

**Gráfico 1 - Taxa de desocupação das pessoas de 14 anos ou mais de idade, na semana de referência, de todos os trimestres comparáveis - Brasil - 2012/2023 (em %)**

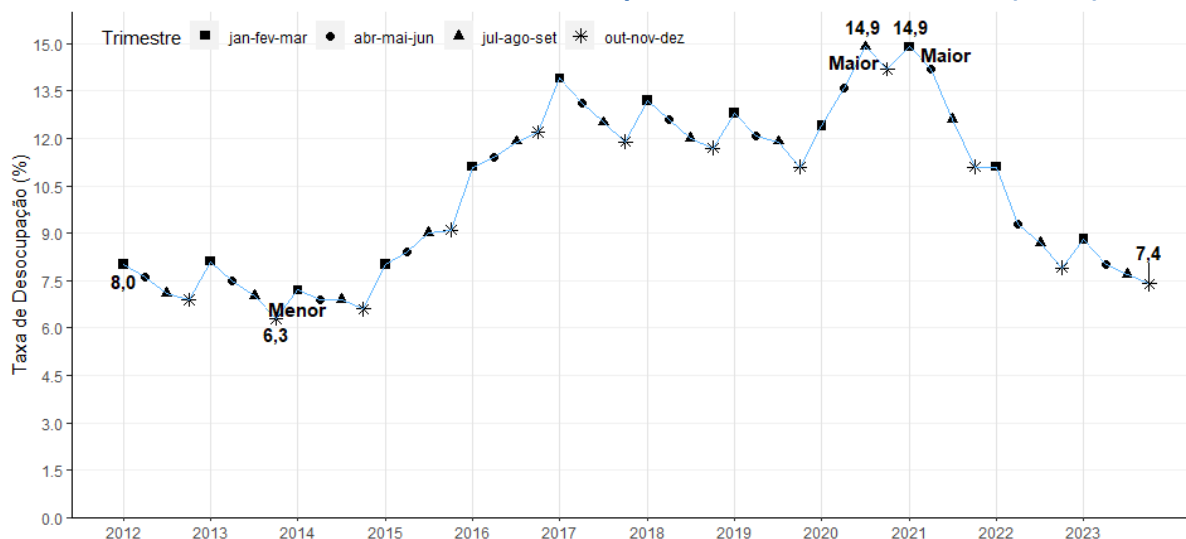

Fonte: IBGE, Diretoria de Pesquisas, Coordenação de Pesquisas por Amostra de Domicílios, Pesquisa Nacional por Amostra de Domicílios Contínua.

**Gráfico 2 - Taxa de desocupação das pessoas de 14 anos ou mais de idade, na semana de referência dos trimestres de outubro a dezembro de 2023 – Brasil – 2012/2023 (em %)**

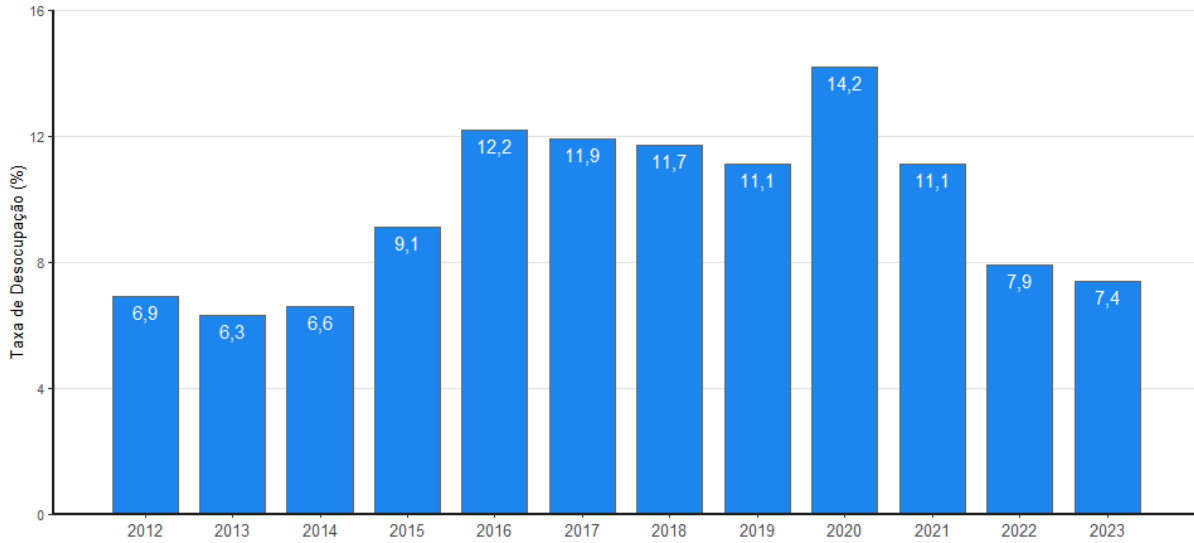

Fonte: IBGE, Diretoria de Pesquisas, Coordenação de Pesquisas por Amostra de Domicílios, Pesquisa Nacional por Amostra de Domicílios Contínua.

**Gráfico 3 - Pessoas de 14 anos ou mais de idade, desocupadas na semana de referência - Brasil - 2012/2023 (em mil pessoas)**

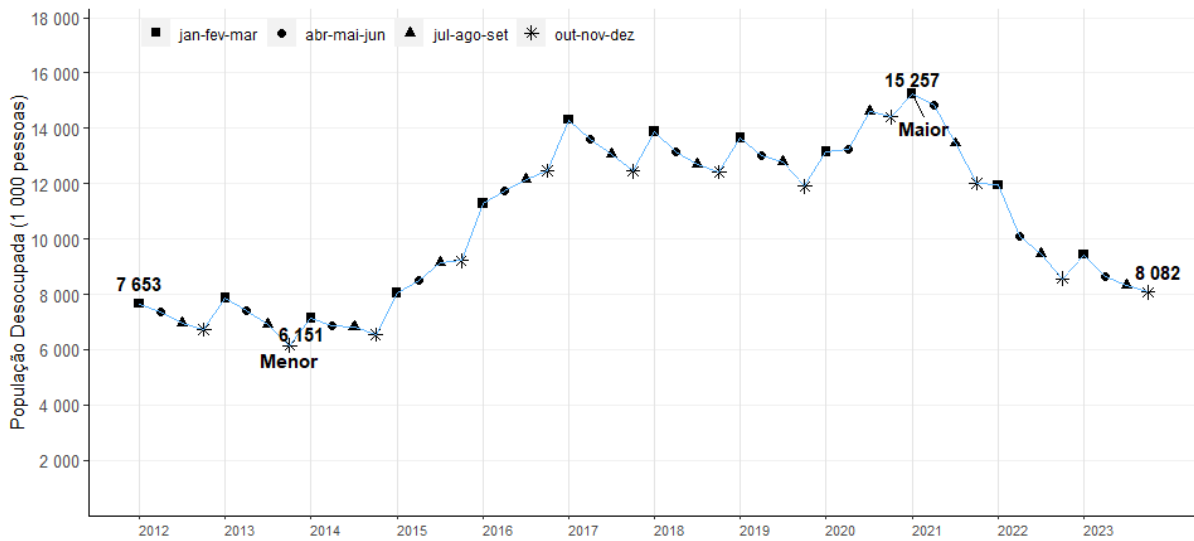

Fonte: IBGE, Diretoria de Pesquisas, Coordenação de Pesquisas por Amostra de Domicílios, Pesquisa Nacional por Amostra de Domicílios Contínua.

**Gráfico 4 – Variação percentual das pessoas de 14 anos ou mais de idade, desocupadas na semana de referência em relação ao trimestre anterior - Brasil - 2012/2023 (em %)**

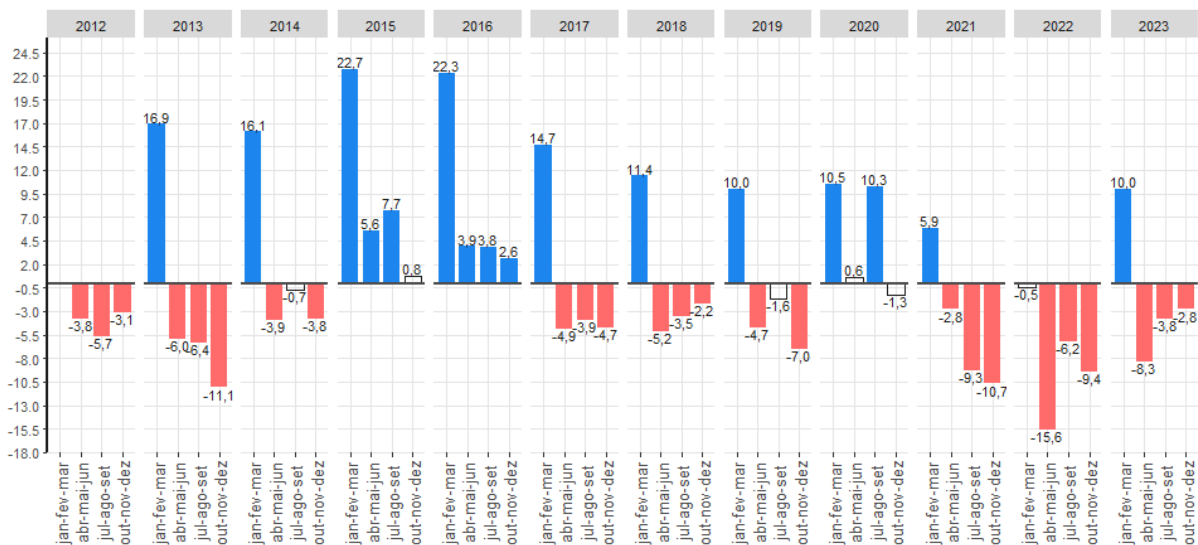

Fonte: IBGE, Diretoria de Pesquisas, Coordenação de Pesquisas por Amostra de Domicílios, Pesquisa Nacional por Amostra de Domicílios Contínua.  
Nota: As colunas em branco com contorno cinza representam variações não estatisticamente significativas.

**Gráfico 5 – Variação das pessoas de 14 anos ou mais de idade, desocupadas na semana de referência, em relação ao mesmo trimestre móvel do ano anterior - Brasil - 2012/2023 (em %)**

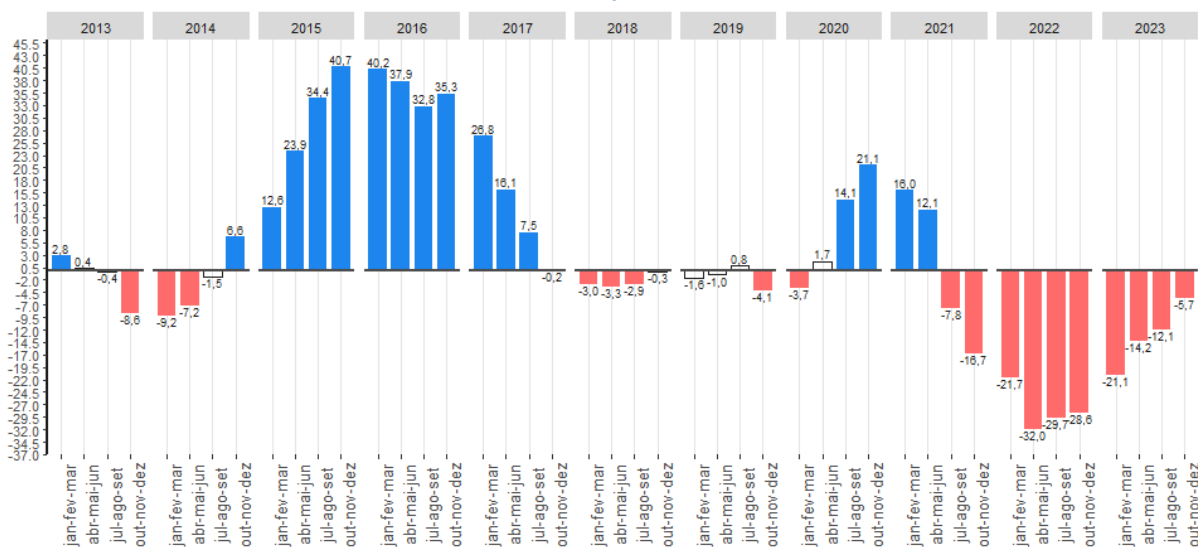

Fonte: IBGE, Diretoria de Pesquisas, Coordenação de Pesquisas por Amostra de Domicílios, Pesquisa Nacional por Amostra de Domicílios Contínua.  
Nota: As colunas em branco com contorno cinza representam variações não estatisticamente significativas.

**Gráfico 6 - Pessoas de 14 anos ou mais de idade, ocupadas na semana de referência - Brasil - 2012/2023 (em mil pessoas)**

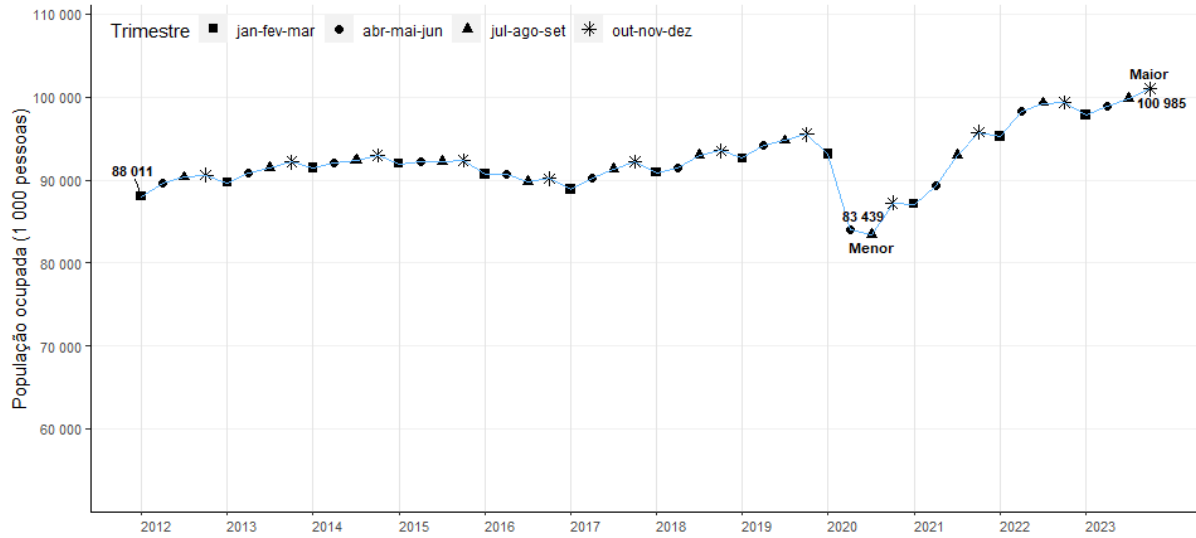

Fonte: IBGE, Diretoria de Pesquisas, Coordenação de Pesquisas por Amostra de Domicílios, Pesquisa Nacional por Amostra de Domicílios Contínua.

**Gráfico 7- Nível da ocupação das pessoas de 14 anos ou mais de idade, na semana de referência - Brasil - 2012/2023 (em %)**

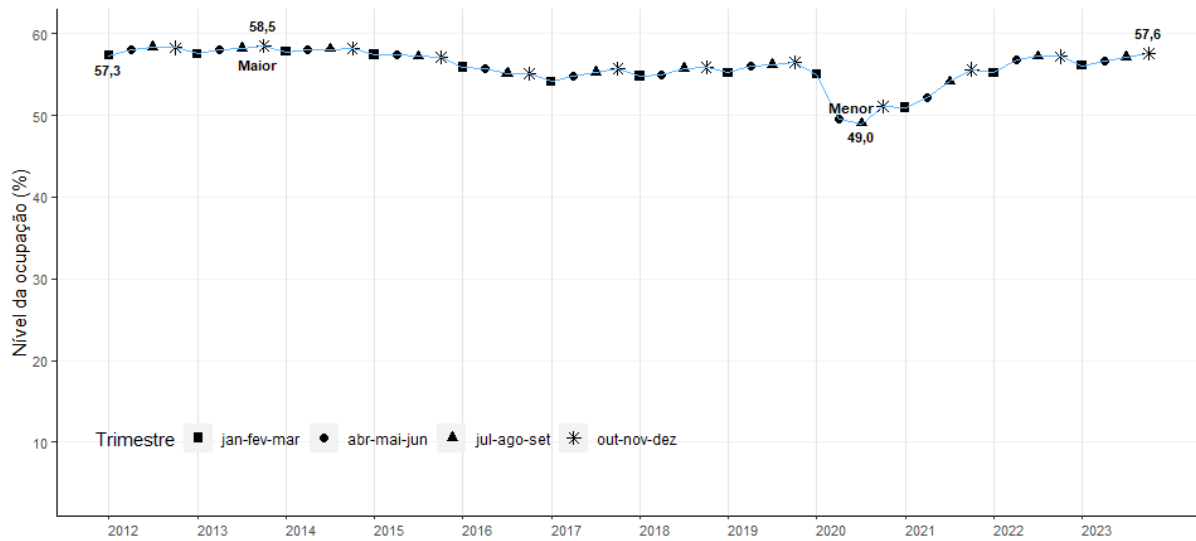

Fonte: IBGE, Diretoria de Pesquisas, Coordenação de Pesquisas por Amostra de Domicílios, Pesquisa Nacional por Amostra de Domicílios Contínua.

**Gráfico 8 – Variação das pessoas de 14 anos ou mais de idade, ocupadas na semana de referência em relação ao trimestre anterior - Brasil - 2012/2023 (em %)**

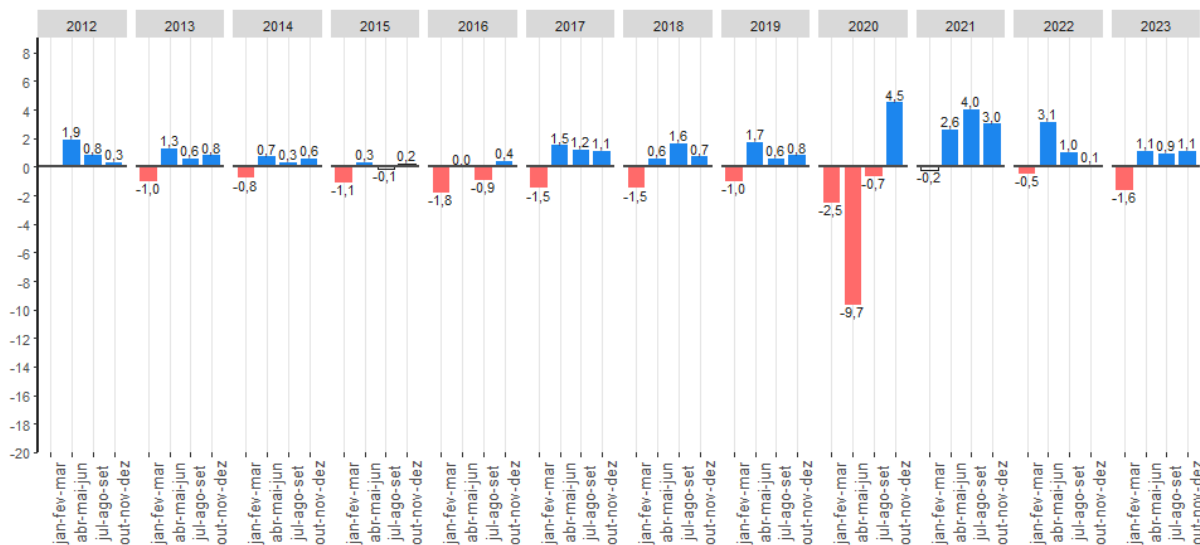

Fonte: IBGE, Diretoria de Pesquisas, Coordenação de Pesquisas por Amostra de Domicílios, Pesquisa Nacional por Amostra de Domicílios Contínua.  
Nota: As colunas em branco com contorno cinza representam variações não estatisticamente significativas.

**Gráfico 9 – Variação das pessoas de 14 anos ou mais de idade, ocupadas na semana de referência em relação ao trimestre do ano anterior - Brasil - 2012/2023 (em %)**

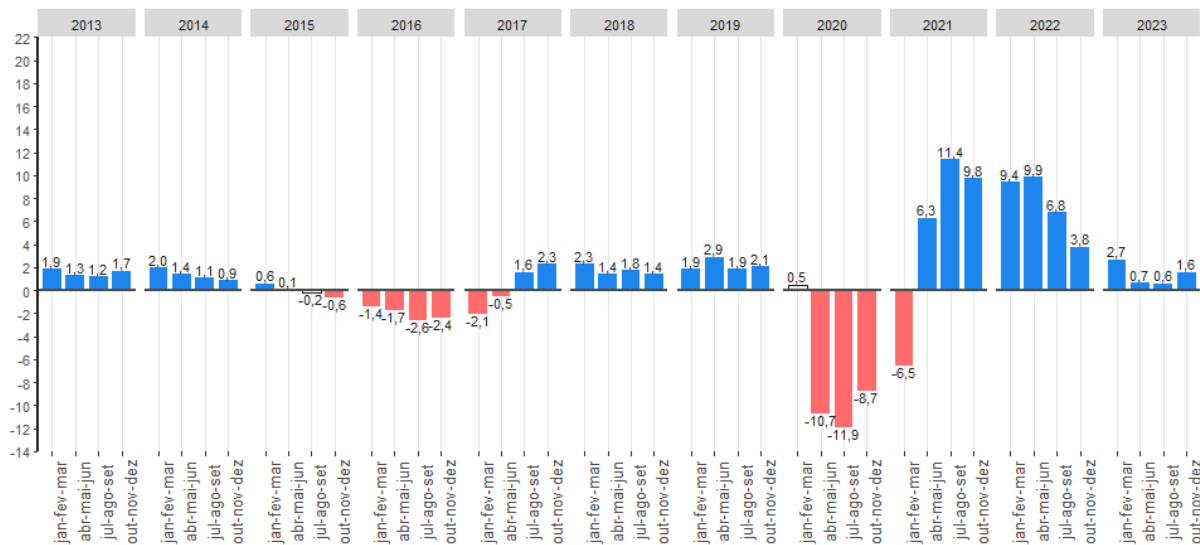

Fonte: IBGE, Diretoria de Pesquisas, Coordenação de Pesquisas por Amostra de Domicílios, Pesquisa Nacional por Amostra de Domicílios Contínua.  
Nota: As colunas em branco com contorno cinza representam variações não estatisticamente significativas.

**Gráfico 10 - Taxa Composta de subutilização da força de trabalho nos trimestres de outubro a dezembro - Brasil – (em %) - 2012/2023**

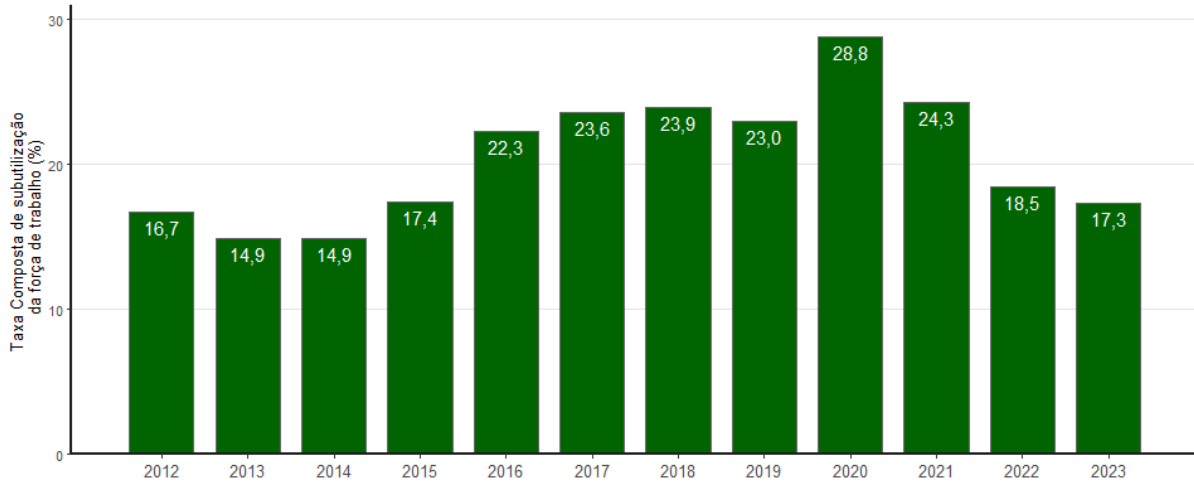

Fonte: IBGE, Diretoria de Pesquisas, Coordenação de Pesquisas por Amostra de Domicílios, Pesquisa Nacional por Amostra de Domicílios Contínua.  
 Nota: A partir do 4º trimestre de 2015 houve mudança de conceito na subutilização da força de trabalho por insuficiência de horas trabalhadas. Anteriormente, considerava-se no cálculo do indicador as horas efetivamente trabalhadas e, a partir do referido trimestre, as habitualmente trabalhadas. Houve ainda mudança na forma de captação do quesito de horas trabalhadas.

**Gráfico 11 - Percentual de pessoas desalentadas na população na força de trabalho ou desalentada - Brasil – 2012/2023 (em %)**

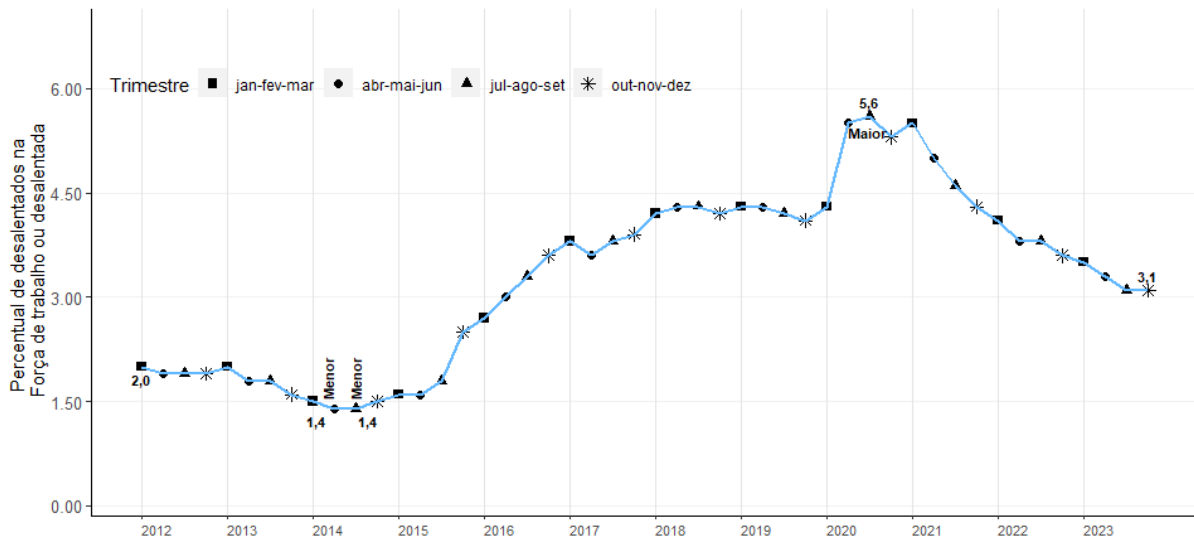

Fonte: IBGE, Diretoria de Pesquisas, Coordenação de Pesquisas por Amostra de Domicílios, Pesquisa Nacional por Amostra de Domicílios Contínua.

**Gráfico 12 - Rendimento médio mensal real de todos os trabalhos, habitualmente recebido pelas pessoas de 14 anos ou mais de idade, ocupadas na semana de referência, com rendimento de trabalho - Brasil - 2012/2023 (em reais)**

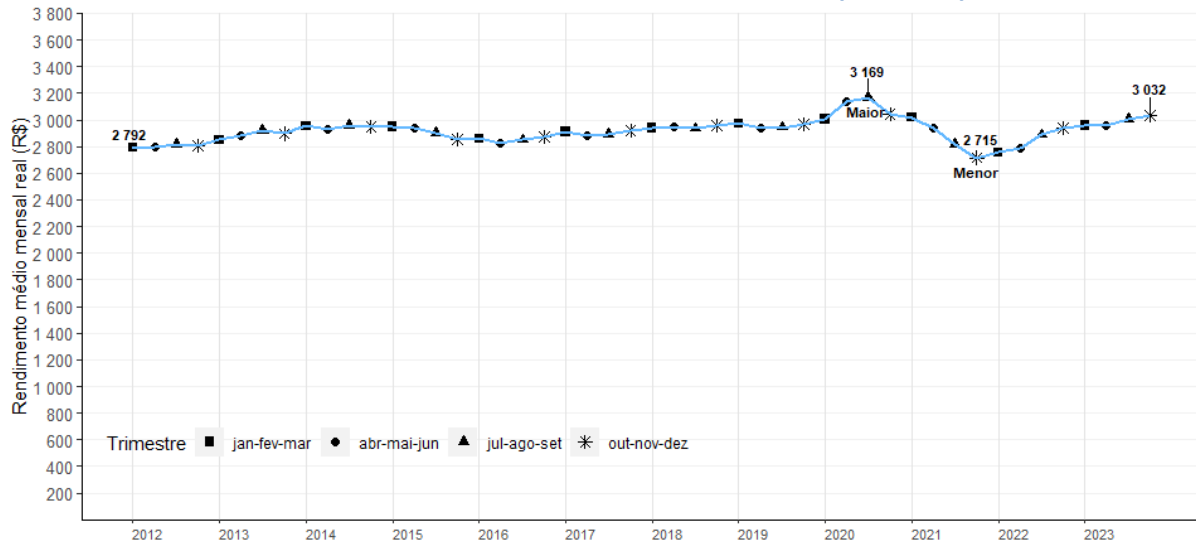

Fonte: IBGE, Diretoria de Pesquisas, Coordenação de Pesquisas por Amostra de Domicílios, Pesquisa Nacional por Amostra de Domicílios Contínua.

**Gráfico 13 – Variação do rendimento médio mensal real de todos os trabalhos, habitualmente recebido pelas pessoas de 14 anos ou mais de idade, ocupadas na semana de referência, com rendimento de trabalho, em relação ao trimestre móvel anterior - Brasil - 2012/2023 (em %)**

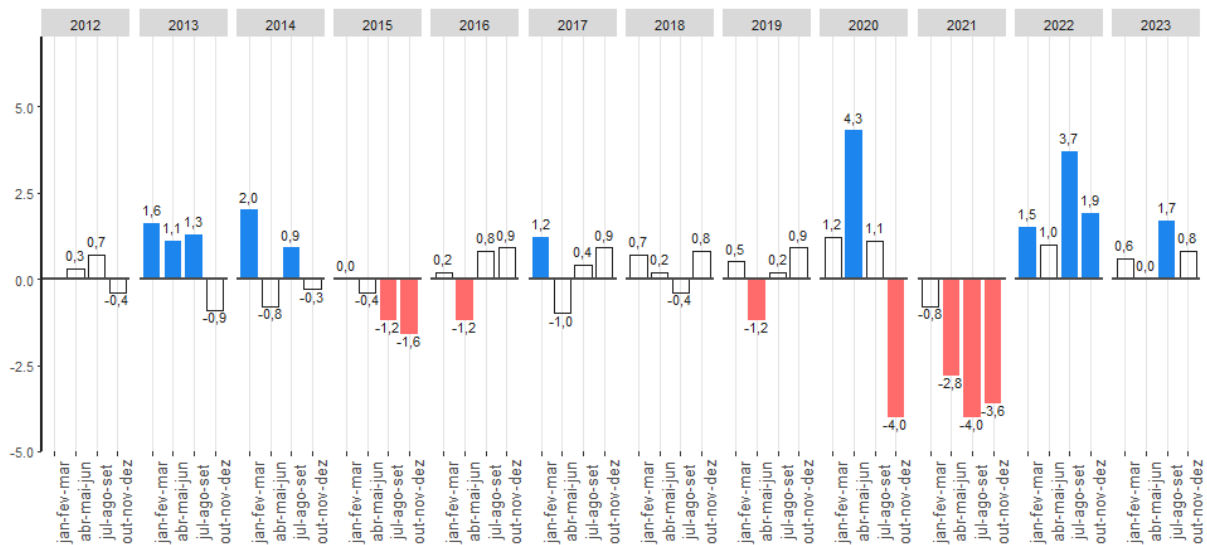

Fonte: IBGE, Diretoria de Pesquisas, Coordenação de Pesquisas por Amostra de Domicílios, Pesquisa Nacional por Amostra de Domicílios Contínua.  
Nota: As colunas em branco com contorno cinza representam variações não estatisticamente significativas.



**Gráfico 14 – Variação do rendimento médio mensal real de todos os trabalhos, habitualmente recebido pelas pessoas de 14 anos ou mais de idade, ocupadas na semana de referência, com rendimento de trabalho, em relação ao mesmo trimestre móvel do ano anterior - Brasil - 2012/2023 (em %)**

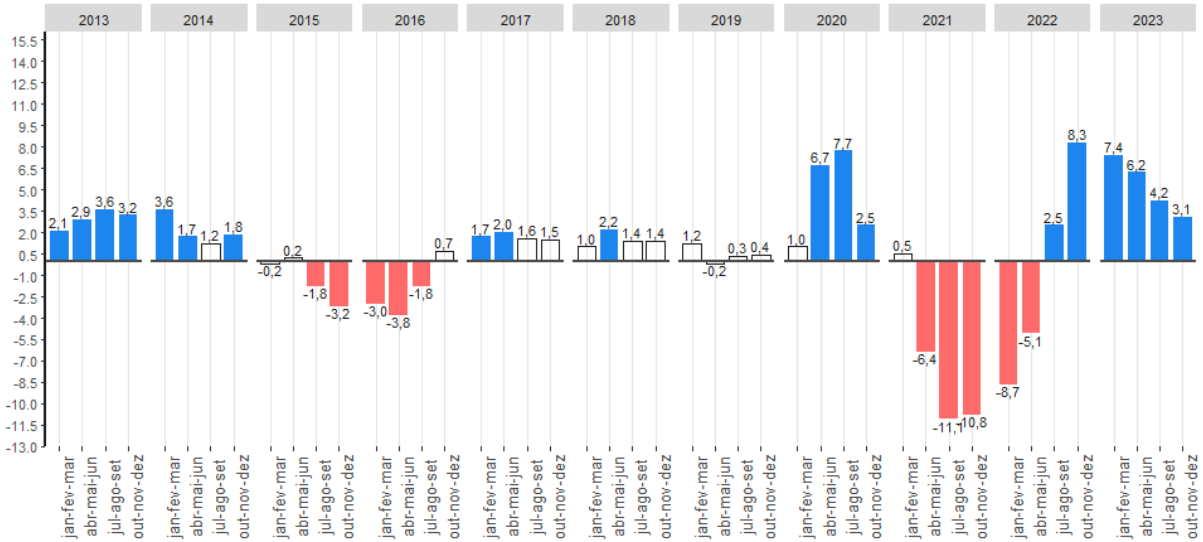

Fonte: IBGE, Diretoria de Pesquisas, Coordenação de Pesquisas por Amostra de Domicílios, Pesquisa Nacional por Amostra de Domicílios Contínua.  
Nota: As colunas em branco com contorno cinza representam variações não estatisticamente significativas.

**Gráfico 15 - Massa de rendimento mensal real de todos os trabalhos, habitualmente recebido pelas pessoas de 14 anos ou mais de idade, ocupadas na semana de referência, com rendimento de trabalho - Brasil - 2012/2023 (em milhões de reais)**

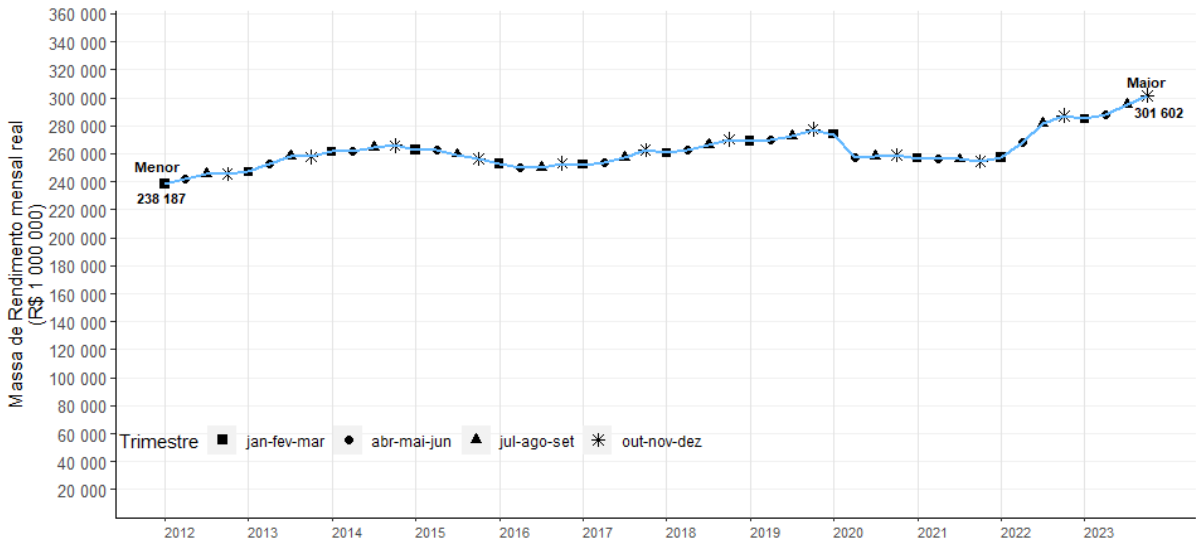

Fonte: IBGE, Diretoria de Pesquisas, Coordenação de Pesquisas por Amostra de Domicílios, Pesquisa Nacional por Amostra de Domicílios Contínua.

**Gráfico 16 - Pessoas de 14 anos ou mais de idade, fora da força de trabalho na semana de referência - Brasil - 2012/2023 (em mil pessoas)**

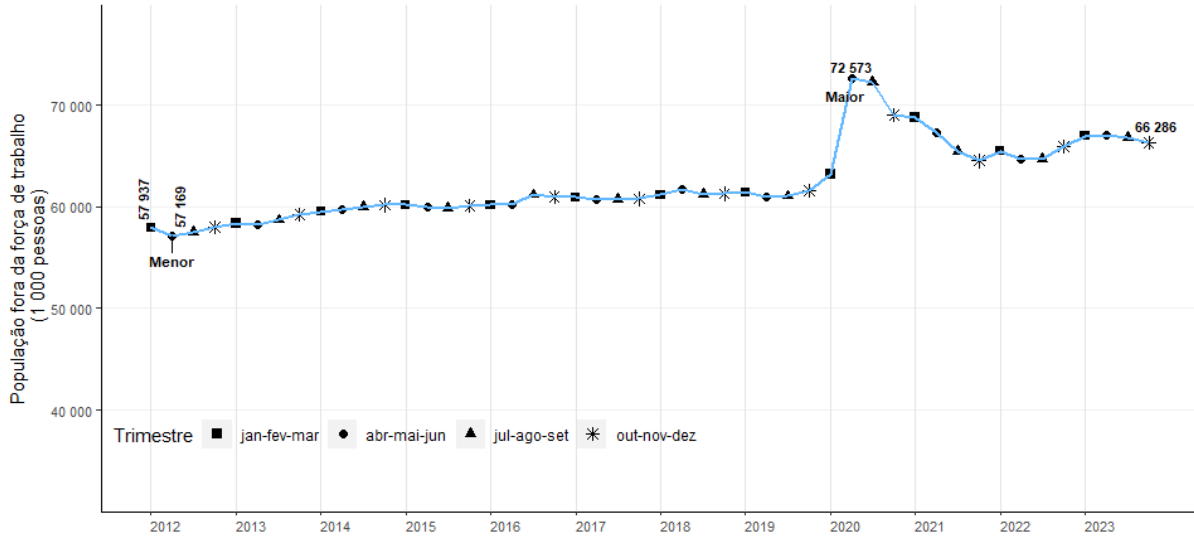

Fonte: IBGE, Diretoria de Pesquisas, Coordenação de Pesquisas por Amostra de Domicílios, Pesquisa Nacional por Amostra de Domicílios Contínua.

Rio de Janeiro, 31 de janeiro de 2024.